

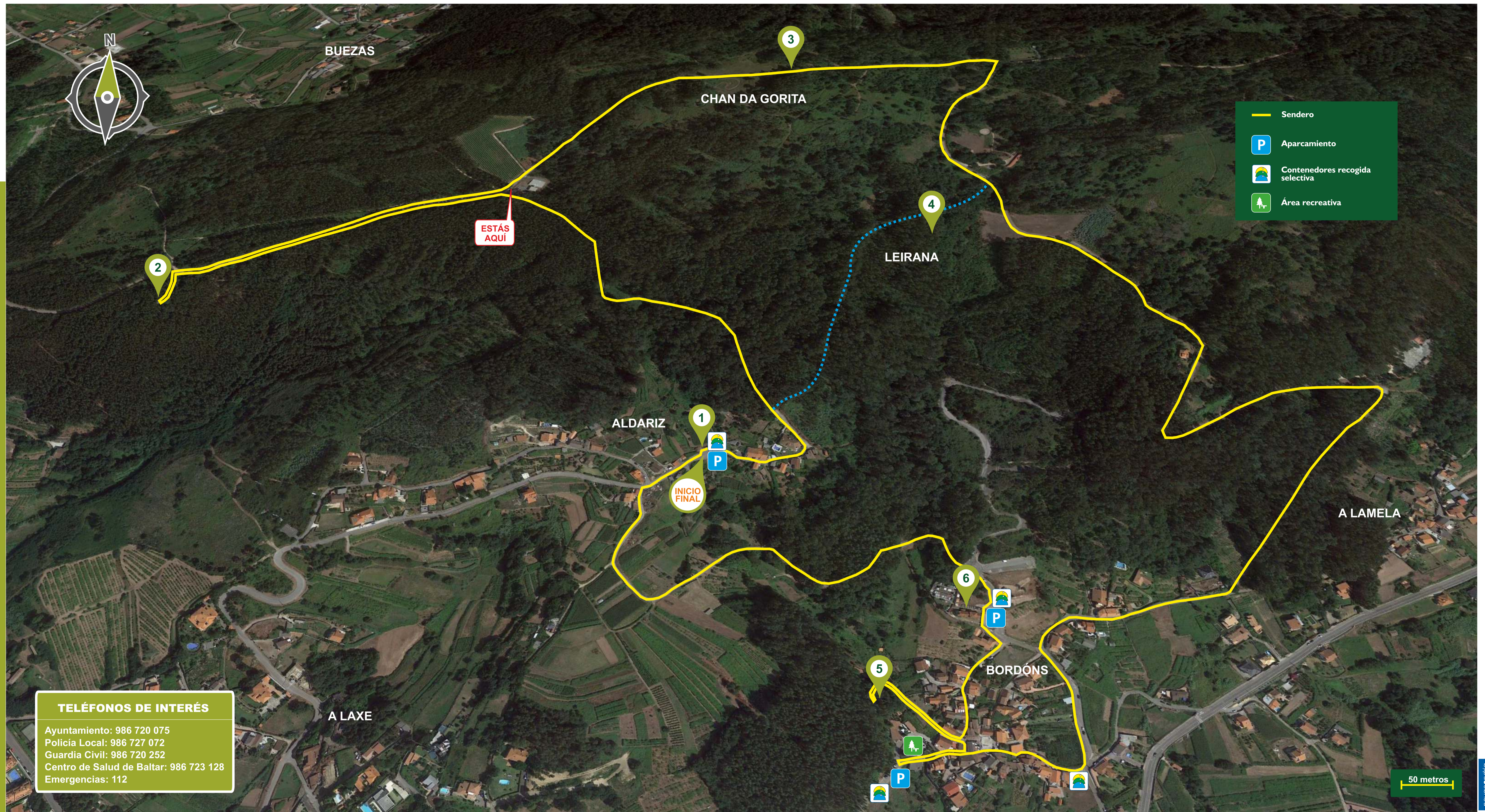

# RUTA DOS CARBALLOS DE ALDARIZ



**TELÉFONOS DE INTERÉS**  
Ayuntamiento: 986 720 075  
Policía Local: 986 727 072  
Guardia Civil: 986 720 252  
Centro de Salud de Baltar: 986 723 128  
Emergencias: 112



**1 FUENTE - LAVADERO DE ALDARIZ**

Aldariz es uno de los lugares habitados más elevados de la parroquia de Padriñán (Sanxenxo), donde podemos contemplar su famosa fuente-lavadero, aparte de otros ejemplos de arquitectura popular (hórreos y casas antiguas). Tomando con referencia el sentido de las agujas del reloj, subiremos hacia el monte, adentrándonos en plena naturaleza y podremos disfrutar del Sanxenxo más desconocido.



**2 CON DA VENTUREIRA**

Una gran piedra de unos 6 m de altura. Antigüamente utilizado por los marineros como referente geográfico para orientar sus embarcaciones cuando entraban en la ría de Pontevedra, de ahí su denominación de "Con da Costa". Forma parte de la mitología local, aportando una hermosa leyenda que nos habla de una *moura*, guardiana de un palacio lleno de oro y demás tesoros bajo tierra...



**3 CHAN DA GORITA**

En la cota de máxima altitud de la ruta tenemos muestra de un conjunto megalítico de Sanxenxo denominado "Chan da Gorita", formado por varias mámoas o túmulos bajo los cuales se dispusieron las grandes piedras en forma de corredor de acceso y cámara (tendiendo al circular) para el enterramiento (individual o colectivo) con agua en algunas ocasiones (2000-1000 a. C.). Hoy en día están tapados por tierra y densa vegetación, aunque la paciencia e intuición, fijándose en la protuberancia del terreno, nos pueden dar la clave.



**4 CARBALLEIRA DE LEIRANA**

A Carballeira de Leirana está en el corazón de la ruta, lugar de gran belleza que nos invita a disfrutar de la naturaleza en toda su plenitud. Siendo el *carballo* (roble) el árbol autóctono de Galicia por excelencia, cabe distinguir otras especies que hacen aún más rica la flora del lugar y la placidez del paseo. A lo largo del trayecto encontraremos los ya mencionados robles junto a laureles, castaños, arracianes, acebos...



**5 MOLINOS DE BORDÓNS Y LAVADERO**

En la parte más al sur de la ruta, en la parte baja del núcleo de Bordóns podemos visitar un molino de agua, varias fuentes y un lavadero. El molino es de dimensiones considerables, teniendo dos ruedas y un gran canal. En las cercanías otro molino está destinado la hostelería.



**6 IGLESIA PARROQUIAL SAN PEDRO DE BORDÓNS**

El entorno de la iglesia de San Pedro de Bordóns ofrece un encanto que acompaña al conjunto de la ruta. Engloba un cementerio y un crucero que constituyen una de las más originales manifestaciones de la arquitectura popular gallega. Destacan, en la misma entrada al recinto, los relieves del osario: San Sebastián asaeitado ocupando la vertical de la clave de un arco conopial y el Santo Sepulcro de Cristo.

## RUTA DE LOS CARBALLOS DE ALDARIZ

A muy poca distancia de la villa de Sanxenxo parte esta ruta desde la pequeña y singular aldea de Aldariz, perteneciente a una de las siete parroquias de Sanxenxo, la parroquia de Padriñán. Desde la fuente-lavadero de Aldariz, a unos 300 m, nos adentraremos por el sendero en plena naturaleza, donde destacan zonas arboladas con distintas especies, pero sobre todo el *carballo* (roble), de ahí el propio nombre de esta ruta. La máxima concentración de *carballos* la tendremos tras pasar Chan da Gorita (uno de los lugares de más altitud del municipio de Sanxenxo, 234 m), llegando a la Carballeira de Leirana, atravesada por un riachuelo. En la ortofoto se muestra un tramo en azul discontinuo, debemos seguirlo si queremos disfrutar del tramo más salvaje y arbolado.

De Padriñán pasaremos a la parroquia de Bordóns. En este tramo descendente el caminante será agraciado con unas espectaculares vistas de todo el valle, al fondo el mar en su tramo medio de la ría de Pontevedra, asomando ya a la embocadura en el océano Atlántico.

Después de pasar por varias fuentes de manantial, llegaremos al singular núcleo rural de Bordóns, cuota más baja de esta ruta, donde podemos contemplar sus callejuelas empedradas, sus casas, muchas de ellas restauradas con la cantería original, de nuevo varias fuentes de manantial, etc. En la parte baja, una pasarela de madera nos llevará hasta el fecho del riachuelo, donde nos encontraremos con un lavadero y el gran molino. Volvemos a atravesar el núcleo de Bordóns, ascendiendo esta vez, para llegar a la iglesia de San Pedro de Bordóns.

Nos queda un último tramo, este ascendente, para llegar al punto inicial, recreándonos en los diferentes campos de cultivo en unos terrenos aterrazados, pero de pendiente suave.

La dimensión total de la ruta es de 6,30 km (en amarillo), siendo de dificultad media.

Si nos fijamos en la ortofoto-plano de arriba, vemos que la ruta total (en amarillo) queda dividida en dos partes por un tramo más agreste (en azul discontinuo). Si decidimos hacer solo este tramo azul junto a la parte amarilla-norte, serían 3,780 m. Si lo que queremos hacer es el tramo azul más la parte amarilla-sur, serían 4,020 metros.

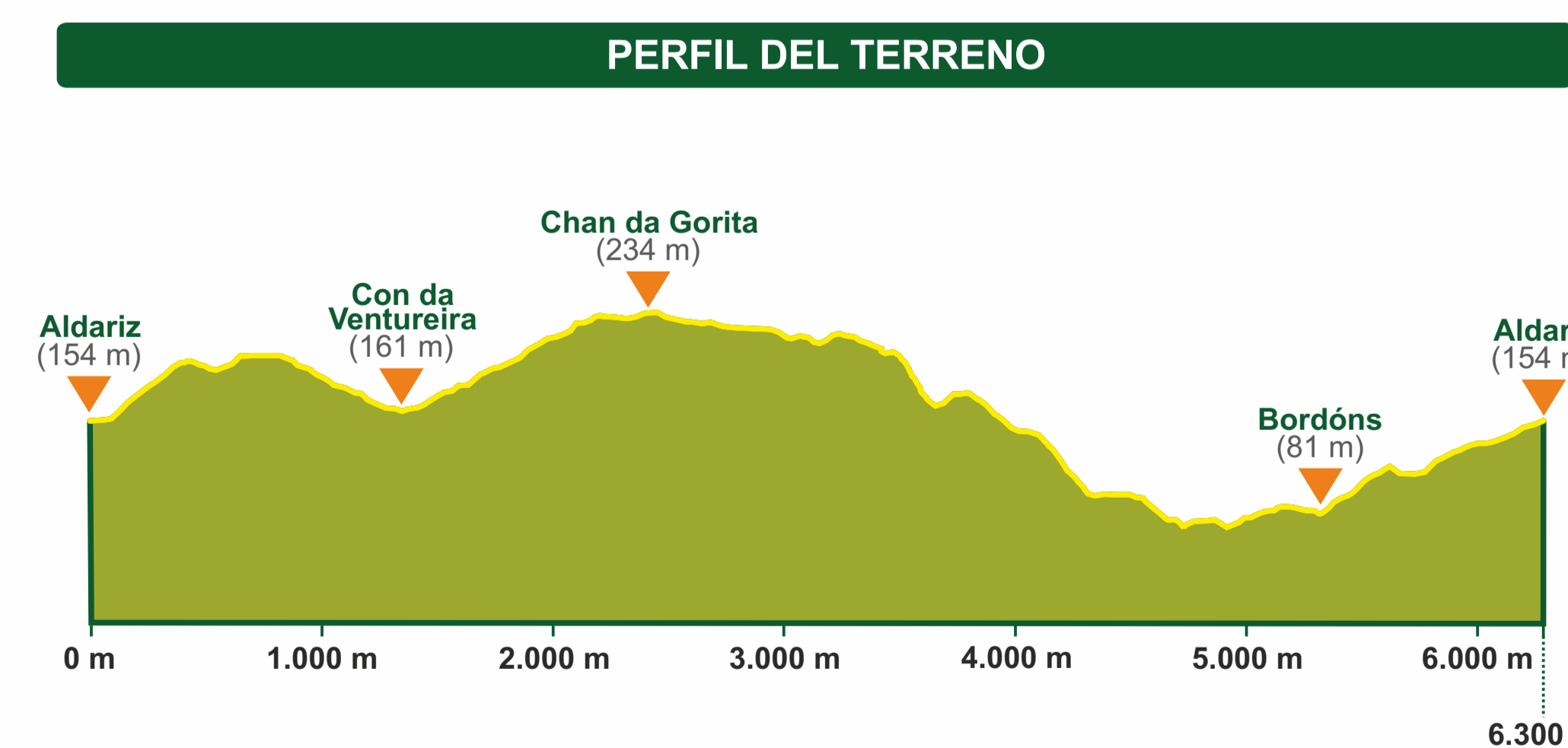

INFORMACIÓN DE LA RUTA		
<b>TIPO DE RECORRIDO</b> Circular	<b>DURACIÓN ESTIMADA</b> 1h 30m	<b>LONGITUD</b> 6.300 m
<b>DIFICULTAD</b> Media	<b>ALTITUD MÁXIMA</b> 234 m	<b>ALTITUD MÍNIMA</b> 72 m
<b>SEÑALIZACIÓN</b>		
Continuidad		

## ¿QUE SON LOS SENDEROS AZULES?

El programa Senderos Azules es una iniciativa promovida y desarrollada por la Asociación de Educación Ambiental y del Consumidor (ADEAC). El objetivo del programa es premiar, a través del galardón Sendero Azul, la recuperación y puesta en valor de senderos e itinerarios de todo el territorio nacional, transformados en valiosos recursos para la interpretación ambiental y el disfrute de la naturaleza. Los Senderos Azules son lugares ideales para la sensibilización ambiental, entendida esta como una herramienta que contribuye al cambio social.

Los Senderos Azules de ADEAC permiten, por tanto, poner en valor al mismo tiempo la conservación de entornos ya humanizados y la interpretación del patrimonio natural y cultural, usando para ello los Senderos Azules como recursos para la conservación y la educación ambiental a través de la realización de actividades recreativas, deportivas, turísticas y de esparcimiento.

